

Assemblée Générale Ordinaire 3 Novembre 2025- Nègrepelisse

Sommaire



Introduction

1. Le sociétariat: le capital social; les comptes courants associés
2. La production des centrales en service
3. Les projets à l'étude
4. La création d'un poste salarié
5. La communication
6. L'équipe de la coopérative: organisation, réseau
7. Examen des comptes
8. Nouveaux sociétaires, Gouvernement de la structure
9. Renouvellement du conseil
10. Résolutions de l'AGO

Introduction

Notre premier objectif « consolidation du fonctionnement de la coopérative » est confirmé avec un nouvel exercice excédentaire.

L'exercice 2024-2025 a notamment été consacré à la **structuration de notre coopérative** pour atteindre **notre 2^{ème} objectif « développement significatif de la production collective et citoyennes d'énergies renouvelables »**, avec l'aide de l'ADEFPAT et la structuration d'un scénario 2025-2027 :

- **Augmentation de la production** avec un objectif de 2 MWc de puissance installée à atteindre en 2028
- **Développement du conseil et de la sensibilisation** en direction des citoyens et des collectivités
- **Mobilisation et prospection** sont les deux clés de réussite

Introduction - suite

Quelques objectifs liés à cette structuration :

- **Augmentation de la production** avec un objectif de 2 MWc de puissance installée à atteindre en 2028
 - Mise en service de 3 nouvelles installations au cours de l'exercice pour une puissance de 170 kWc
 - Obtention de l'autorisation d'urbanisme (pour 990 kWc en partage avec Enercoop) pour le petit parc au sol de Puylagarde
- **Développement du conseil et de la sensibilisation** en direction des citoyens et des collectivités
 - Montage d'un dossier Leader pour le financement de notre 1^{er} salarié(e)
 - Obtention d'un cofinancement par les communautés de communes Quercy Vert Aveyron (QVA) et Quercy Rouergue Gorges de l'Aveyron (QRGA)
 - Lancement du recrutement
- **Convention de partenariat avec Soélia**

Introduction - suite

... mais un contexte politique/économique défavorable et/ou incertain :

- **Baisse des tarifs d'achat**
 - -20% entre le 1^{er} janvier et le 31 décembre 2025
 - Limitation de l'obligation d'achat à 100 kWc seulement
- **Appel d'offres simplifié** (mais compliqué quand même) **pour les installations de plus de 100 kWc** en toiture et ombrières
- **Pas d'Appel d'Offres planifiés** pour 2026 à l'heure actuelle
- **Le décret pour les petits parcs au sol**, attendu depuis des années, **n'est toujours pas publié**
- **La Programmation Pluriannuelle de l'Energie (PPE)** toujours en attente de publication
- Le distributeur d'électricité **Enercoop ne contractualise plus** pour l'achat de la production des petits parcs au sol
- **Modification des heures creuses** avec potentiellement un impact sur les opérations en Autoconsommation Collective

1 – Le sociétariat : Capital social

Le capital social au 30 juin 2025 est de 120 700 € (122 200 € au 18 septembre 2025)

évolution du capital social du 30/11/2017 au 18/09/2025

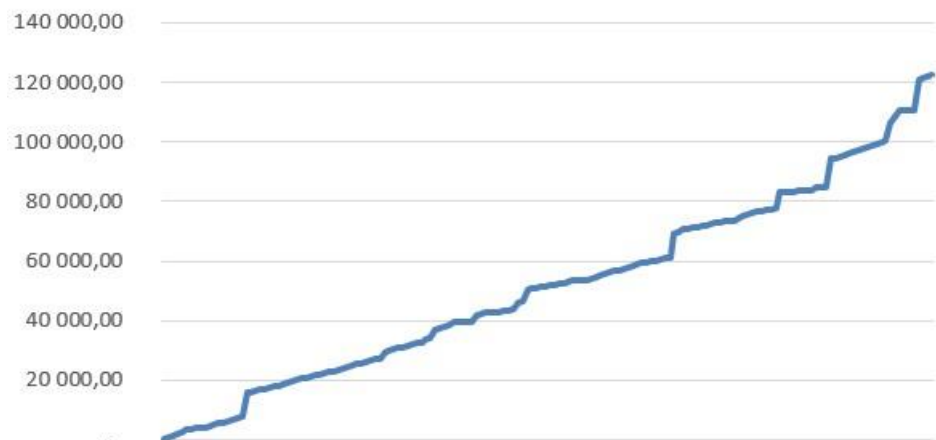

versement Capital social par année

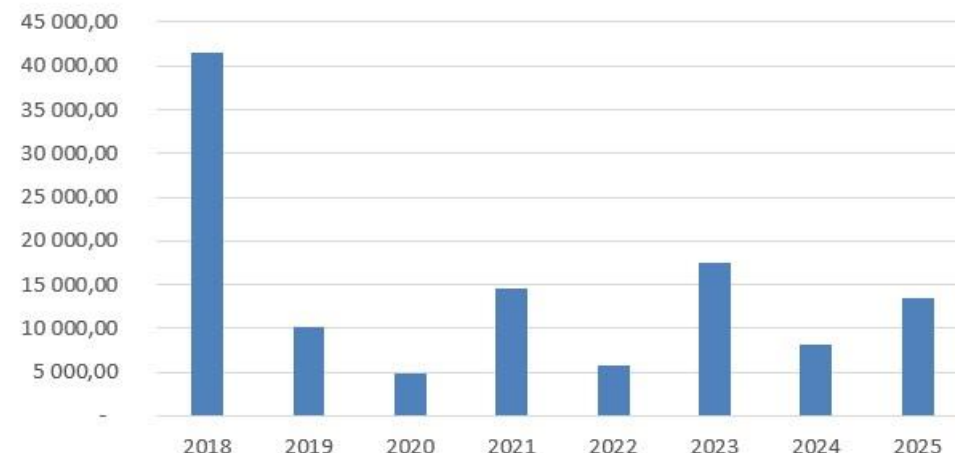

153 sociétaires au 18 septembre 2025 dont

- **128 citoyens**
- **15 collectivités**
- **10 partenaires**

1 – Le sociétariat : Compte courant d'associé

22 comptes courants d'associé pour un montant initial total de 153 712.52 €.

Conditions du CCA jusqu'à l'AG

- Limité à 4 fois le montant du capital social détenu
- Durée uniformisée à 5 ans
- Rémunération fixée à 3.2%/an

Proposition de conditions du CCA à compter de l'AG

- Limité à 4 fois le montant du capital social détenu
- Durée uniformisée à 5 ans
- Rémunération fixée à 2.4%/an

souscriptions des comptes courants associés



Revenir à un taux similaire au Livret A suite à la baisse de celui-ci

2. La production des centrales en service

13 sites en fonctionnement - puissance totale en service = 794 kWc

| SITES | Mise en service | Puissance (kWc) | Invest. (€) |
|--|-----------------|-----------------|-------------|
| ateliers municipaux de Laguëpie | 18/01/2019 | 31.50 | 37 626 € |
| maison des associations de La Salvetat-Belmontet | 21/01/2019 | 9.00 | 21 535 € |
| tennis couvert de Nègrepelisse | 06/05/2019 | 35.64 | 41 546 € |
| ateliers municipaux de Lavaurette | 09/07/2019 | 8.91 | 18 772 € |
| logement au lieu-dit La Salle de Caylus | 20/09/2019 | 8.96 | 21 496 € |
| Ateliers de Nègrepelisse | 08/06/2021 | 99.82 | 108 998 € |
| Salle des fêtes d'Auty | 07/07/2021 | 8.88 | 14 663 € |
| Salle des fêtes de Génébrières | 06/12/2021 | 8.88 | 14 075 € |
| Bergerie de Bioule | 13/04/2022 | 99.60 | 85 832 € |
| Parc au sol de Cloups Bergas (partie MQEC) | 15/06/2023 | 310.00 | 257 013 € |
| Subdivision de l'équipement à Caussade | 12/11/2024 | 36.00 | 48 008 € |
| Ateliers municipaux de Montricoux | 12/12/2024 | 33.00 | 39 022 € |
| Pôle sportif de Caussade | 27/01/2025 | 99.00 | 119 641 € |

2. La production des centrales en service



2. La production des centrales en service

Bilan au 30 juin 2025 Production en kWh

| | 2023 – 2024 | 2024 – 2025 |
|--|----------------|----------------|
| Laguépie | 30 583 | 30 330 |
| Caylus | 9 260 | 9 979 |
| Lavaurette | 8 983 | 9 564 |
| Génébrières | 11 543 | 11 790 |
| La Salvetat | 8 888 | 9 039 |
| Auty | 11 499 | 11 444 |
| Bioule | 119 630 | 112 591 |
| Nègrepelisse Tennis | 35 083 | 34 916 |
| Nègrepelisse Ateliers | 117 407 | 119 614 |
| Cloups Bergas | 335 763 | 372 841 |
| Subdivision de l'équipement à Caussade | | 23 969 (*) |
| Ateliers municipaux de Montricoux | | 26 155 (*) |
| Pôle sportif de Caussade | | 64 151 (*) |
| TOTAUX | 688 639 | 836 383 |

(*) Exercice incomplet : mise en service au cours de l'exercice

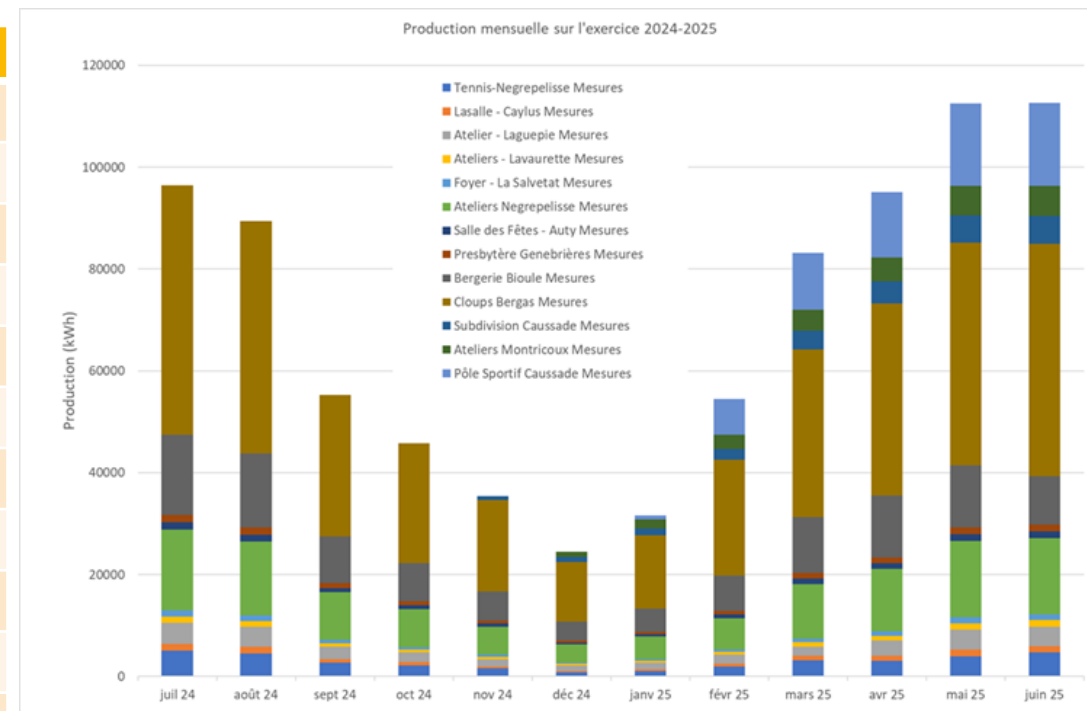

2. La production des centrales en service

Evolution depuis la création de Midi Quercy Energies Citoyennes

| ANNEE | Production En MWh |
|---------------|----------------------|
| 2019 | 58.43 |
| 2020 | 94.80 |
| 2021 | 175.72 |
| 2022 | 355.00 |
| 2023 | 561.24 |
| 2024 | 662.45 |
| TOTAUX | 1 907.64 MWh |

2. La production des centrales en service

Pour l'exercice, notre production correspond à la consommation de **375 foyers**.

Consommation moyenne d'électricité spécifique par ménage français : 2 228 kWh/an (source : PANEL ELECDOM – ADEME/Enertech – 2021)

Notre compteur global a franchi le deuxième GigaWatttheure le 20/02/2025

Au 30 juin 2025, notre production totale est de 2,429 GWh.

Cette production est facturée à EDF Obligation d'Achat pour les toitures, et à Enercoop National pour le parc au sol de Cloups Bergas.

3. Les projets à l'étude : Parc au sol à Nègrepelisse

Un délaissé de 3000 m² sur la nouvelle usine de traitement d'eau de QVA

- Puissance installée : 300 kWc
- Investissement prévisionnel : 280 000 €
- Avancement
 - Déclaration préalable déposée mais point de blocage avec l'ARS
 - Nécessité de faire un découpage parcellaire et de modifier l'arrêté préfectoral
- Appui d'Enercoop pour l'ingénierie



3. Les projets à l'étude : Parc au sol à Puylagarde

Une ancienne décharge

- Puissance installée : 990 kWc
- Investissement prévisionnel : 840 000 €
- Co-investissement avec 
enercoop
L'énergie
militante
Midi-Pyrénées
- Avancement
 - DP obtenue le 23 mai 2025
 - En attente des devis de raccordement ENEDIS

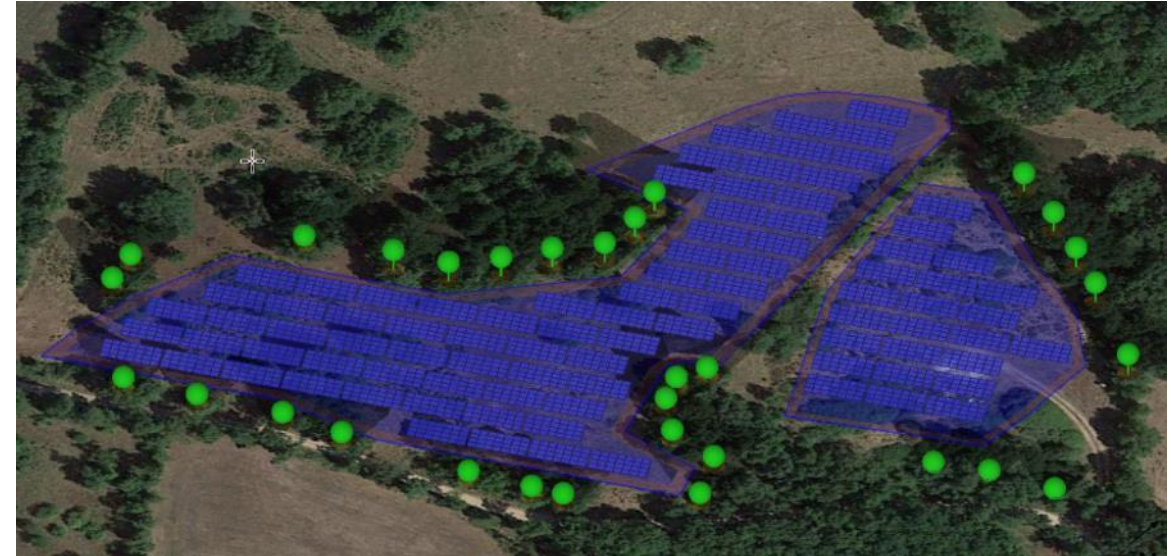

4. La création d'un poste salarié

Constat n°1 : De nombreux axes à développer ou à renforcer :

- **Répondre aux besoins des collectivités**, en particulier dans le cadre de la loi APER, de développer des installations de production d'énergie renouvelable répondant notamment à l'acceptabilité sociale, généralement des toitures ou des petits parcs au sol sur terrains dégradés (n'intéressant pas les développeurs privés en raison d'une rentabilité financière trop faible),
- Développer des **installations en autoconsommation collective** pour un circuit-court de l'énergie associant collectivités et acteurs privés, et assurant une stabilité économique du coût de l'énergie sur une longue durée (20 ans),
- **Renforcer de nos moyens de productions**, pour atteindre une puissance installée de l'ordre de 2 MWc en 2028, en lien avec les objectifs du PCAET (Plan Climat Air Energie Territoire) et avec un fort ancrage local,
- **Assurer un conseil éclairé et neutre** associé aux valeurs de la coopérative pour le développement des énergies renouvelables notamment en direction des particuliers, afin d'éviter le développement d'une certaine éco-délinquance et en favorisant les installateurs locaux.

4. La création d'un poste salarié - suite

Constat n°2 : Nécessité de renforcer les moyens humains, car les bénévoles actifs ne suffisent pas/plus

Solution : Renforcement et démultiplication des efforts avec l'appui d'un salarié



4. La création d'un poste salarié - suite

Financement du poste du salarié sur les trois premières années

- **Financement Leader** : 46 748 €
- Communautés de communes sollicitées à hauteur de 0.35€/habitant/an pendant 2 ans
- **Quercy Vert Aveyron et Quercy Rouergue Gorges de l'Aveyron** nous ont accordé leur confiance
- Contrepartie de l'attribution des subventions
 - **Assurer et animer des réunions publiques** à destination des habitants et des élus
 - **Réaliser des études d'opportunité sur des bâtiments de la collectivité** pour analyser un premier niveau de l'étude de faisabilité.

Financement du poste du salarié à terme

- Marge dégagée par la vente de l'électricité de nos centrales,
- Accompagnement des particuliers sociétaires pour les conseiller sur leur investissement personnel dans des solutions photovoltaïques en autoconsommation individuelle, au travers d'une commission d'apports d'affaires versée par les installateurs locaux.

5. La communication

Nous avons besoin de nous faire connaître davantage du public et des élus, afin

- de porter nos valeurs: activité économique non spéculative, localisme, sobriété
- énergétique, éthique participative...
- de faire connaître nos réalisations, et nos projets,
- de nous financer,
- de trouver de nouveaux bénévoles pour soutenir la coopérative et la faire vivre

Quelques évènements sur l'exercice

- 7 octobre : visite de Cloups Bergas, escale du réseau des Générateurs, organisé par l'AREC
- 21 décembre : ENERGAIA, signature de la convention avec l'AREC
- 8 février : participation à l'AG des Moulins à Varen – projet hydroélectrique
- 30 avril : visite du Tennis de Nègrepelisse avec les élus et la Préfecture
- 31 mai : inauguration des ateliers de Montricoux
- 5 juin : participation à un atelier lors de la « fabrique de l'entrepreneuriat » avec la CC QRG
- 12 juin : participation à la conférence des Maires du PETR à Nègrepelisse
- 27 juin : présentation aux élus lors d'une réunion à la préfecture.

5. La communication : Newsletter

Seulement 3 newsletters ont été réalisées en

- octobre,
- décembre,
- mai

pour informer sociétaires et partenaires de la coopérative. Elles sont publiées via le site internet

Newsletter SCIC Midi-Quercy Énergies
Citoyennes - Mai 2025

[Voir en ligne](#)



Les nouvelles de notre coopérative en mai 2025



Edito

Voilà un long moment que nous n'avons pas donné de nouvelles de notre coopérative. Et pourtant, le travail du conseil d'administration, des bénévoles et des partenaires de la coopérative a...

[Lire la suite...](#)

5. La communication : Articles de presse

- 4 juillet 2024 : Caussade. Midi-Quercy Energies Citoyennes s'engage pour 2030 (La Dépêche du Midi)
- 13 décembre 2024 : Caussade. Un partenariat pour des installations photovoltaïques (La Dépêche du Midi)
- 29 octobre 2024 : La Coopérative Midi Quercy Energies Citoyennes au bilan (La Dépêche du Midi)
- 5 mai 2025 : À Nègrepelisse, la coopérative citoyenne Midi Quercy Énergies mise sur le solaire local (La Dépêche du Midi)
- 5 mai 2025 : La coopérative Midi Quercy Energies Citoyennes a présenté ses réalisations (Le Petit Journal)
- 2 juin 2025 : Sous le soleil exactement ! (Le Petit Journal)
- 6 juin 2025 : Montricoux. Ateliers municipaux : la toiture photovoltaïque inaugurée (La Dépêche du Midi)

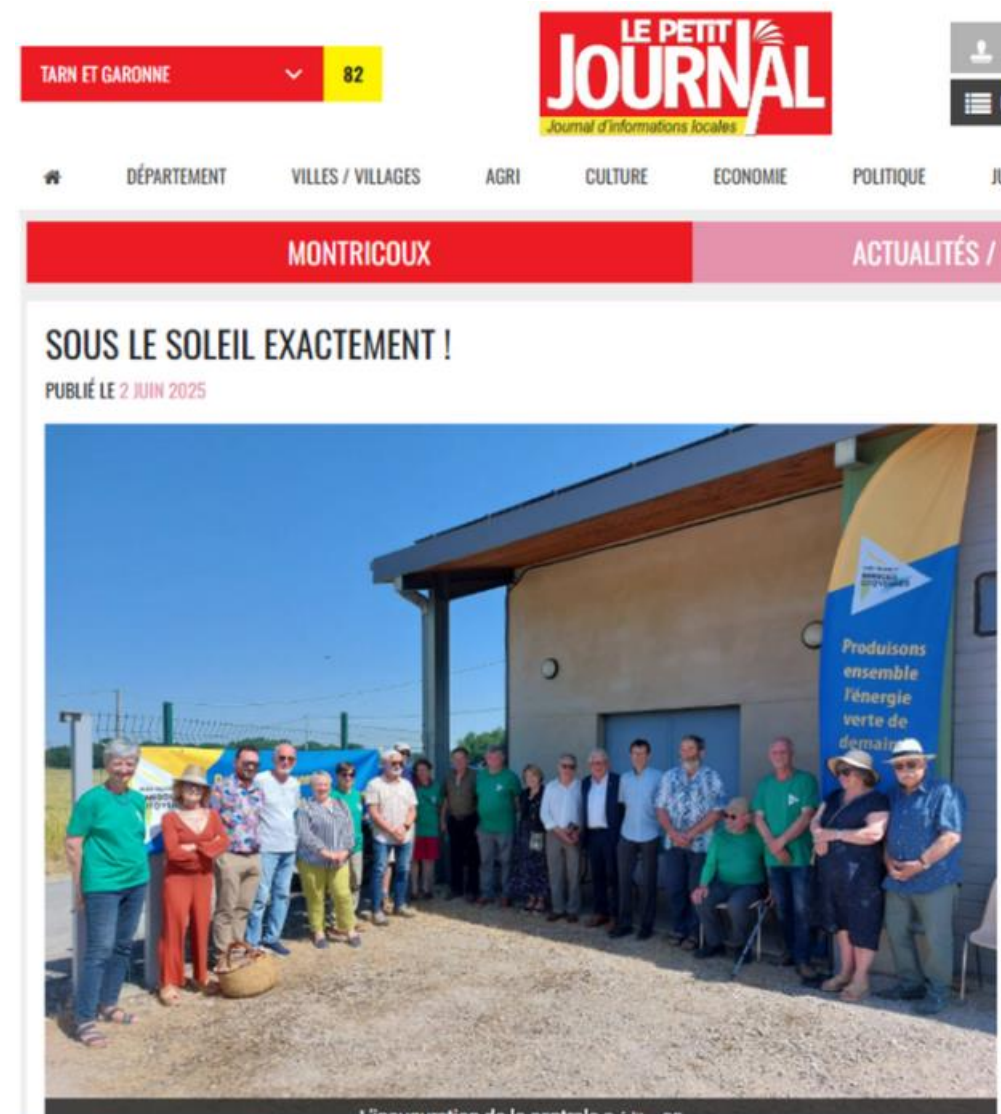

6. L'équipe de la coopérative : organisation

a) Conseils et comités : une année dense

- 6 conseils d'administration dans ces 12 mois
- 7 réunions du comité de coordination
- 8 réunions dans le cadre de la formation-action Adefpat
- des ateliers techniques et rencontres

b) Appui technique :

- Pour les projets en toiture : **Mathias Autesserre**, SCOP Renouv'Lab,
- Pour les parcs au sol : **Enercoop Midi Pyrénées**

c) Appui animation et communication du PETR :

- une convention nous permet d'utiliser locaux, outils de reproduction et compétences de l'équipe.

d) Partenariats avec

- le Syndicat Départemental d'Energies 82 (SDE82),
- la SCIC ENERCIT

Depuis le Pays Midi-Quercy, nous faisons partie d'un mouvement régional pour changer le monde via l'énergie citoyenne !

Chiffres de l'énergie citoyenne en Occitanie (fin 2024)

| | |
|----------------------------|---|
| 9,6 millions d'€ | Montant total collecté par les coopératives |
| 9 240 | Citoyen·nes actionnaires d'une coop en Occitanie |
| 164 | Collectivités actionnaires d'une coopérative ou d'un projet |

Sources : [Plaquette des 10ans d'ECLR](#)

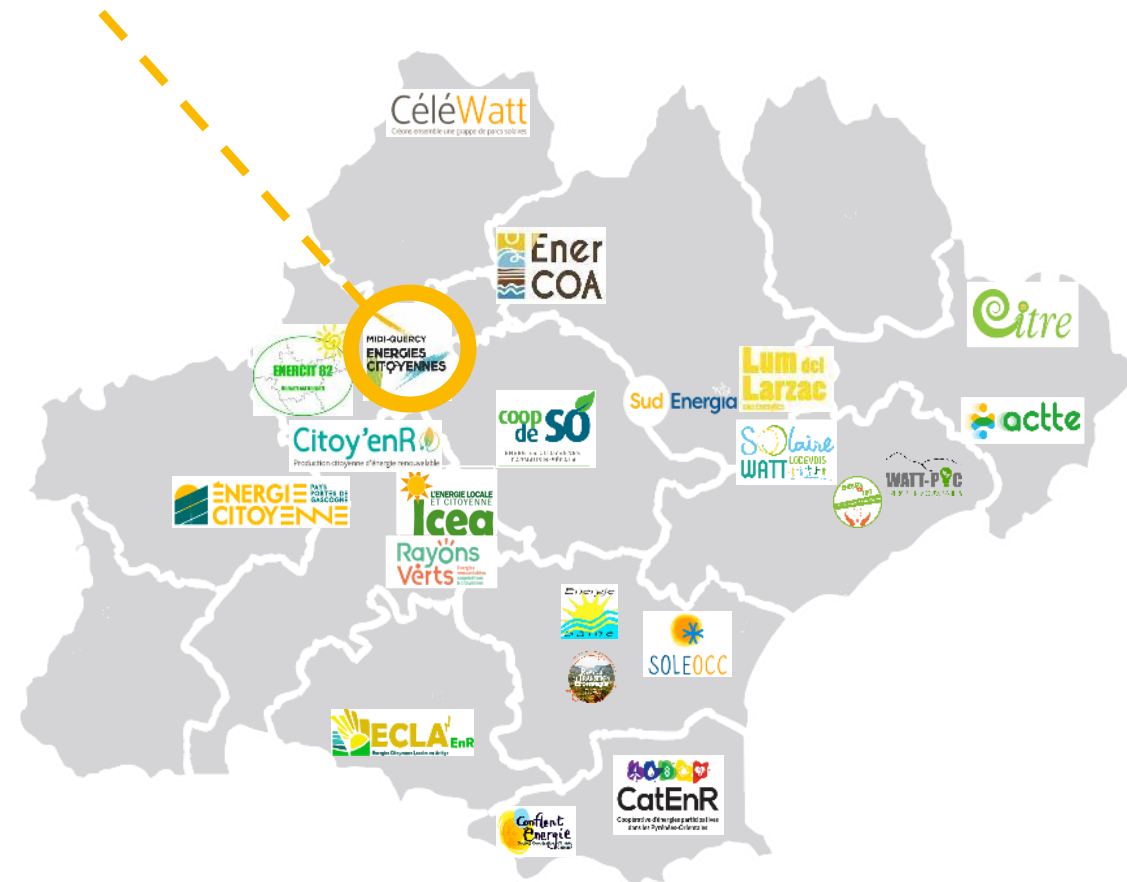

6. L'équipe de la coopérative : le réseau

Le mouvement de l'énergie citoyenne en France

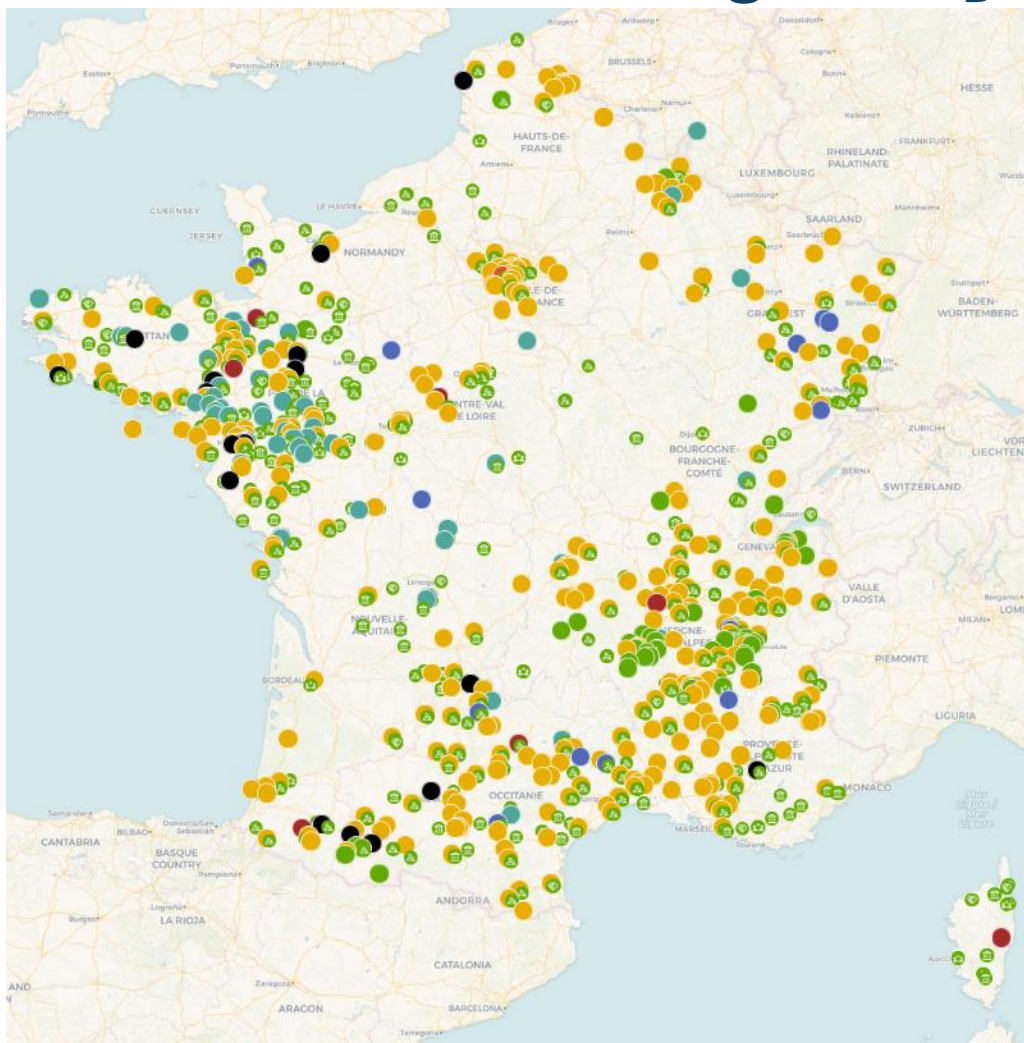

33 463
actionnaires
citoyens

de sociétés citoyennes locales ont
investi

46,7 M€



836
collectivités
actionnaires

en direct ou via une SEM ont investi

21,1 M€

| | |
|--|-----|
| Coopératives citoyennes | 290 |
| Nombre de projets labellisés | 416 |
| Nombre d'installations déjà raccordées | 289 |

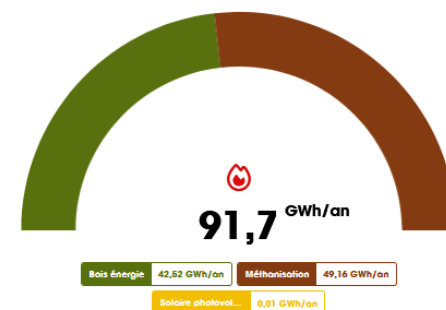
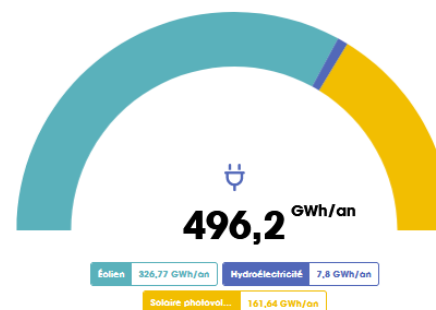

Équivalent à la consommation électrique
hors chauffage et eau chaude sanitaire de

412 469 personnes

Sur la base de
1203 kWh d'électricité par personne et par an



Équivalent à la consommation
en chauffage de

20 374 personnes

Sur la base de
4,5 MWh de chaleur par personne et par an

7. Examen des comptes : Compte de résultat

Exercice du 1^{er} juillet 2024
au 30 juin 2025

| Compte de résultat 2024/2025 | | | N | N-1 |
|--|----------|--|----------------|----------------|
| Production vendue | Services | | 86 351 | 68 005 |
| Production immobilisée | | | 920 | 3 082 |
| Subvention d'exploitation reçue | | | 10 500 | 0 |
| Autres produits | | | | 54 |
| Total des produits d'exploitation | | | 97 771 | 71 141 |
| Charges externes | | | 21 695 | 23 134 |
| Impôts et taxes | | | 1 675 | 546 |
| Dotations aux comptes d'amortissements | | | 33 365 | 29 970 |
| Dotations aux comptes de provisions | | | 10 000 | |
| Total des charges d'exploitation | | | 66 735 | 53 650 |
| Résultat d'exploitation | | | 31 036 | 17 491 |
| Produits financiers | | | 624 | 9 |
| Charges financières | | | 17 782 | 13 864 |
| Résultat financier | | | -17 158 | -13 855 |
| Produits exceptionnels divers | | | | 660 |
| Charges exceptionnelles | | | 840 | |
| Résultat exceptionnel | | | -840 | 660 |
| Impôt sur les sociétés | | | 2 011 | 0 |
| Résultat | | | 11 027 | 4 296 |

7. Examen des comptes : Bilan Actif

Exercice du 1^{er} juillet 2024
au 30 juin 2025

| | | Bilan Actif au 30 juin 2025 | | | |
|------------------------------|--|-----------------------------|----------------|----------------|----------------|
| | | Brut | Amort. Prov. | Net | Net N-1 |
| Immobilisations corporelles | | 829 128 | 114 058 | 715 070 | 611 972 |
| Immobilisations financières | | 840 | | 840 | 740 |
| Total immobilisation | | 829 968 | 114 058 | 715 910 | 612 712 |
| Fournisseurs | | | | | 5 538 |
| Clients | | 42 565 | | 42 565 | 22 187 |
| Autres créances | | 18 376 | | 18 376 | 22 214 |
| Disponibilités | | 136 076 | | 136 076 | 42 690 |
| Total actif circulant | | 197 017 | 0 | 197 017 | 92 629 |
| Charges constatées d'avance | | 3 270 | | 3 270 | 2 565 |
| Total général | | 1 030 255 | 114 058 | 916 197 | 707 906 |

7. Examen des comptes : Bilan Passif

Exercice du 1^{er} juillet 2024

au 30 juin 2025

| | | Bilan Passif au 30 juin 2025 | | | |
|------------------------------------|--|------------------------------|---------|----------------|---------|
| | | Brut | Reprise | Net | Net-1 |
| Capitaux propres | | | | | |
| - Capital | | | | 120 700 | 100 200 |
| - Réserve légale | | | | 1 051 | 407 |
| - Autres réserves | | | | 8 397 | 4 745 |
| - Résultat de l'exercice | | | | 11 027 | 4 296 |
| Total capitaux propres | | | | 141 175 | 109 648 |
| Provisions pour risques et charges | | | | 10 000 | |
| Emprunts et dettes assimilées | | | | 554 881 | 421 190 |
| Fournisseurs et comptes rattachés | | | | 38 971 | 41 619 |
| Membres - Comptes courants | | | | 166 437 | 128 041 |
| Autres dettes | | | | 2 011 | 7 408 |
| Total dettes | | | | 762 300 | 598 258 |
| Produits constatés d'avance | | | | 2 722 | |
| Total général | | | | 916 197 | 707 906 |

8. Nouveaux sociétaires, Gouvernement de la structure

Depuis la dernière AG, 7 nouveaux sociétaires ont rejoint notre coopérative, apportant 11 700 €, pour un nombre total de 234 parts sociales.

| numéro | sociétaire | date souscription |
|--------|------------------------|-------------------|
| 147 | PAPADOPOULO Alexandra | 20/03/2023 |
| 148 | MOREAU Mailys | 12/10/2024 |
| 149 | COOP de SO | 29/01/2025 |
| 150 | AREC Occitanie | 13/02/2025 |
| 151 | FROUARD Mélanie | 22/06/2025 |
| 152 | LONJON Vianney | 07/07/2025 |
| 153 | CAMASSES Jean François | 10/07/2025 |

Nous vous demandons de bien vouloir agréer leur adhésion.

8. Nouveaux sociétaires - Gouvernement de la structure

liste du Conseil d'Administration en 2024 - 2025

| NOM | Prénom | NOM | Prénom |
|-------------|-----------|---------------|-----------|
| BEDE | Joël | PAPILLON | Philippe |
| CALMETTES | Jacques | HEBRARD | Pierre |
| GESTA | Marcel | HONNONS | Elisabeth |
| DARRIGAN | Catherine | LAFON | Cécile |
| DEJEAN | Thierry | PERN SAVIGNAC | Fabienne |
| DUCOS | Catherine | PEZOUS | Bernard |
| PAPADOPOULO | Alexandra | VIREL | Delphine |

Les élus du Conseil d'Administration représentent les catégories 3, 4, 6 et 7.

1. « *Producteurs personnes physiques* »
2. « *Producteurs – personnes. Morales* »
3. « *Producteurs – collectivités et leurs groupement* » :
4. « *Soutiens -bénéficiaires* »
5. « *Salariés* »
6. « *Partenaires et acteurs territoriaux* »
7. « *Collectivités et leurs groupements* »

Les autres catégories (1, 2 et 5) ne sont pas présentes parmi les sociétaires.

9. Renouvellement du conseil

Sont renouvelables à l'issue de l'AG présentant les comptes 2024-2025,

DARRIGAN Catherine

PEZOUS Bernard

DEJEAN Thierry

DUCOS Catherine

Jean François CAMASSES est candidat au poste d'administrateur.

L'article 20.1 des statuts précise que « la coopérative est administrée par un conseil de 5 à 18 membres au plus ». Le CA se compose d'un groupe de **14 membres**



Vos questions ?

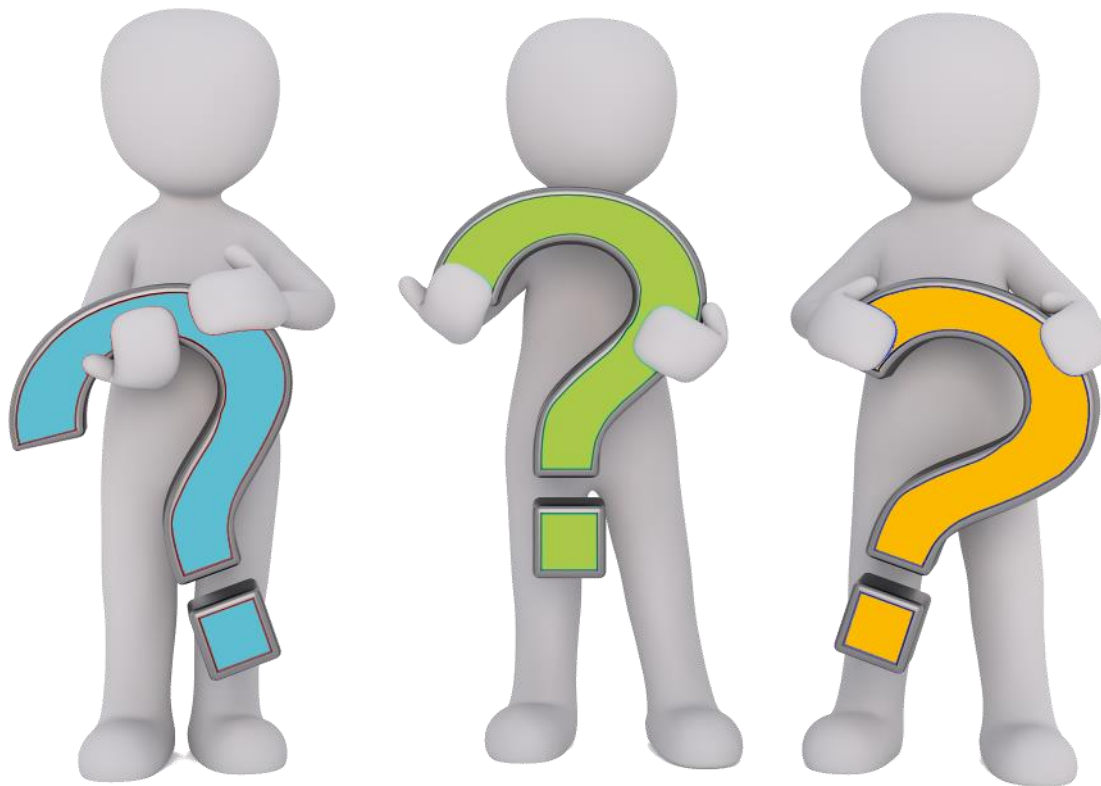

13. Résolutions de l'AGO

- **Première résolution :**

- L'Assemblée Générale, connaissance prise du rapport de gestion du Conseil d'administration, **approuve le dit rapport de gestion et les comptes annuels** arrêtés au 30 juin 2025 faisant apparaître un excédent de 11 027,27 €, ainsi que les opérations traduites dans ces comptes et résumés dans ce rapport.

- **Deuxième résolution :**

- L'Assemblée Générale **donne quitus aux membres du Conseil d'administration** de l'exécution de leur mandat pour le dit exercice.

- **Troisième résolution :**

- L'Assemblée Générale, connaissance prise du **rapport de gestion du Conseil d'administration** sur les opérations visées à l'article L 225-38 du code commerce, **approuve le contenu de ce rapport sur les conventions réglementées.**

13. Résolutions de l'AGO

- **Quatrième résolution :**

- L'Assemblée Générale décide d'affecter le résultat excédentaire de l'exercice en réserve légale pour 1 654.08 € et en réserve indisponible pour 9 373.19 €.

- **Cinquième résolution :**

- L'Assemblée Générale, connaissance prise de l'état de l'actionnariat au 18 septembre 2025 établi par le Conseil d'administration, ratifie les nouvelles admissions survenues depuis la précédente Assemblée. Elle constate que le capital social s'élève à 122 200 €, formé de 2444 parts de 50 € de nominal chacune. Elle valide la répartition des associés entre les différents collèges et catégories prévus par les statuts.

- **Sixième résolution :**

- L'Assemblée générale, se référant à l'article 42 des statuts qui détermine la durée des fonctions des administrateurs, prend acte de la survenance du terme des fonctions d'administrateurs de DARRIGAN Catherine, PEZOUS Bernard, DEJEAN Thierry et DUCOS Catherine. L'Assemblée Générale prend acte de leur souhait de renouveler leurs mandats.

13. Résolutions de l'AGO

- **Septième résolution :**

- L'Assemblée générale renouvelle pour trois ans, le mandat des administrateurs sortants, candidats à leur réélection, c'est-à-dire jusqu'à l'issue de l'assemblée devant statuer sur les comptes de l'exercice 2027-2028 : DARRIGAN Catherine, PEZOUS Bernard, DEJEAN Thierry et DUCOS Catherine.
- L'Assemblée générale, prenant acte de la déclaration de candidature de Jean François CAMASSES, le nomme aux fonctions d'administrateurs pour une durée de 3 ans, c'est-à-dire jusqu'à l'issue de l'assemblée devant statuer sur les comptes de l'exercice 2027-2028.

- **Huitième résolution :**

- L'Assemblée générale donne tous pouvoirs au porteur d'un original, une copie ou d'un extrait certifié conforme au PV de l'AG pour effectuer toutes les formalités de dépôt et de publicité.

Pour nous contacter :
contact@midiquercyenergies.fr

Assemblée Générale Ordinaire 3 Novembre 2025- Nègrepelisse